Blasius Bote

LOSENSTEINER PFARRBLATT

44. Jahrgang, Nr. 3

Erntedank 2020

Foto: Gabriele Puchner

www.pfarrelosenstein.at

Irisches Segensgebet

Du Gott der Anfänge, segne uns,
wenn wir deinen Ruf hören,
wenn deine Stimme uns lockt
zu Aufbruch und Neubeginn.

Du Gott der Anfänge, behüte uns,
wenn wir loslassen und Abschied nehmen,
wenn wir dankbar zurückschauen
auf das, was hinter uns liegt.

Du Gott der Anfänge,
lass dein Licht leuchten über uns,
wenn wir im Vertrauen und Zuversicht
einen neuen Schritt wagen
auf dem Weg des Glaubens.

Gott der Anfänge, segne uns.

Irisches Segensgebet

Liebe Pfarrgemeinde!

Der Sommer neigt sich dem Ende zu und schon bald wird uns der Abschied der Zugvögel den beginnenden Herbst anzeigen. Die Corona-Pandemie hält uns noch immer in Atem und die Vorzeichen für das beginnende Schuljahr sind ungewiss – wir dürfen aber hoffen, dass alles gut wird.

Ich bete jeden Tag für unsere Pfarre und für alle Menschen, die krank sind. Aber wir haben noch viele andere Probleme, Sorgen, Krankheiten und jeder von uns muss sein eigenes Kreuz tragen.

Zur Zeit ist die Arbeit in der Pfarre von der Bildung eines neuen „Seelsorgeteams“ geprägt. Die Vorbereitungen für die Erstkommunion laufen und ich glaube, dass wir alles gut bewältigen werden. In den letzten zwei, drei Monaten hatte ich viel Zeit, über unsere Pfarre, unsere Arbeit, unsere MitarbeiterInnen und unseren Glauben nachzudenken. Im Zeichen der Pandemie denken viele Menschen:

- Wir brauchen keinen Gott
- Gott gibt mir nichts
- Wir brauchen Arbeit und Geld
- Meine Gesundheit ist das wichtigste Ziel etc.

Jeder Mensch braucht Gott für seine Probleme und Sorgen.

Unser Glaube braucht Nahrung im Gebet, der Heiligen Messe und anderen Sakramenten wie z.B. der Krankensalbung. Alles soll ein Dialog mit Gott sein. Ein Gebet ist nicht nur Bitte, sondern auch Lob und Dank, den wir auch beim bevorstehenden Erntedankfest zum Ausdruck bringen werden.

Ich wünsche Euch viel Glaube, Hoffnung und Liebe für die Herbstzeit und bleibt gesund!

Euer Pfarrer

Marian Tatura

Liebe Pfarrgemeinde!

Mit diesem Blasiusboten und dem beiliegenden Folder möchten wir das neue Seelsorgeteam der Pfarre Losenstein vorstellen. Es setzt sich zusammen aus unserem Pfarrer, dem Obmann des Pfarrgemeinderates, dem Obmann für Finanzen, sowie den Bereichsleitern der vier Grundfunktionen von Kirche: Liturgie, Verkündigung, Koinonia (Gemeinschaft) und Diakonie (Caritas).

Gemeinsam übernimmt das Seelsorgeteam die Verantwortung für die Pfarre und bildet somit die **Leitung der Pfarrgemeinde**. Mit diesem Schritt sollen einerseits die umfangreichen Aufgaben in der Seelsorge und in der Verwaltung auf eine Vielzahl von ehrenamtlichen Menschen verteilt werden, anderseits soll die Seelsorge vor Ort gesichert und ein selbständiges, lebendiges Pfarrleben im Geiste Jesu Christi ermöglicht werden. Ich möchte mich bei den Bereichsleiterinnen und -leitern sehr herzlich bedanken, dass sie sich für die notwendige Ausbildung Zeit genommen und sich bereit erklärt haben, diese Aufgaben für die nächsten 5 Jahre zu übernehmen.

Ab sofort sind sie die Ansprechpersonen für die Pfarrbevölkerung in ihren Aufgabenbereichen:

Liturgie:	**Christina Schörkhuber**
Verkündigung:	**Brigitte Kieweg** **Walter Schwaiger jun.**
Diakonie:	**Evelyn Arthofer**
Gemeinschaft:	**Maria Jungwirth** **Berthold Einzenberger**

Ein Organigramm unserer Pfarre in diesem Blasiusboten gibt einen Überblick über die vielfältigen Aufgaben und Bereiche. Die **Beauftragungsfeier** für das Seelsorgeteam wird im Rahmen des Erntedankfestes am **Sonntag, dem 4. Oktober 2020** stattfinden. Zur Feier erwarten wir von der Diözese Linz Generalvikar DDr. Severin Legerhilger sowie Mag.a Beate Schlager-Stemmer von der Abteilung Pfarrgemeinderäte. Im Anschluss wollen wir unser Pfarrfest im Pfarrzentrum abhalten, falls es die Corona-Situation zulässt.

Ich lade die ganze Pfarrbevölkerung sehr herzlich dazu ein.

Berthold Einzenberger
PGR Obmann

Klimabündnis - Wir machen uns auf den Weg

Millionen Menschen auf der Welt sterben oder müssen ihre Heimat verlassen, weil ihre Lebensgrundlagen durch die Klimakatastrophe zerstört wurden.

Auch wir in unserer privilegierten Lage in Österreich und noch mehr in Losenstein, spüren bereits die ersten Auswirkungen.

Wir Christen glauben, dass Gott die Erde geschaffen hat als Ort, an dem alle Menschen ein gutes Leben führen können. Daher tragen gerade wir eine besondere Verantwortung für diese Schöpfung. Aus diesem Grund wollen wir einen neuen Weg beschreiten, indem wir als Klimabündnis-Pfarrgemeinde den Auftrag der Schöpfungsverantwortung besonders und ausdrücklich ernst nehmen.

Der PGR, die Jungschar, das Bibliotheksteam, der Weltladen und mehrere engagierte Losensteinerinnen und Losensteiner haben schon jetzt ihre Unterstützung zugesagt.

Bei Interesse an Informationen bitten wir um Handynummer und Mailadresse an **blasiusbote@hotmail.com** oder über Whats App bzw. SMS auf **0676/4049867**

Machen wir aus der drohenden Klimakrise eine Chance für uns als Christen und als Pfarre!

Zeigen wir, dass uns Gottes Schöpfung am Herzen liegt und schützen wir uns und unsere Nachkommen, indem wir heute Verantwortung übernehmen und Taten setzen!

TAUFE - Jesus nachfolgen

Bei der Feier des Taufsakramentes öffnen sich unsere Herzen für das Miteinander, wir lernen unsere Nächsten lieben wie uns selbst und werden so zu Friedensbringern. **Das ist die Nachfolge, von der Jesus Christus oft gesprochen hat.**

Emilia Luisa Estermann

geboren: 26. März 2020
getauft: 4. Juli 2020

Eltern: Julia Estermann & Thomas Vogel

Paten: Kathrin & Harald Nagler

Vincent Franz Mächtig

geboren: 3. Oktober 2019
getauft: 11. Juli 2020

Eltern: Viktoria & Martin Mächtig

Paten: Magdalena Mächtig & Dominik Schörkhuber

Jakob Staub

geboren: 16. September 2019
getauft: 25. Juli 2020

Eltern: Daniela Ruttenstorfer & Heinrich Staub

Patin: Birgit Ruttenstorfer

Mesnerdienst - Eine Aufgabe für mich?

Mesner in Losenstein - Karl Siebmayr über seinen Mesnerdienst

Was motiviert Dich für Deine Aufgabe als Mesner?
Ich möchte etwas Gutes für die Kirche tun. Die Gottesdienste motivieren mich. Für mich ist der Mesnerdienst auch Gottesdienst.

Was gefällt Dir an dieser Arbeit?
Mir gefällt die Zusammenarbeit mit den anderen Mesnern, dem Pfarrer und mit der Ministrantenbetreuerin.

Wieviel Zeit erfordert Dein Mesnerdienst?
Momentan mache ich meinen Dienst jeden Sonntag – insgesamt ca. zwei Stunden. Ein paar Mal im Jahr bereiten wir während der Woche verschiedene Dinge vor.

Dienst als Mesner? Wir suchen Verstärkung!

Der Mesnerdienst hat im Pfarrleben einen ganz besonderen Stellenwert. Wie viele andere Aufgaben in unserer Kirche wird auch diese von engagierten ehrenamtlichen Mitarbeiterinnen und Mitarbeitern im Hintergrund ausgeführt. Gleichzeitig betrifft die Arbeit den wichtigsten Teil unserer religiösen Praxis – die Gottesdienste, zu denen wir uns an Sonntagen oder zu verschiedensten Anlässen zusammenfinden!

Für unser Team an Mesnerinnen und Mesnern suchen wir nun dringend Verstärkung. Als Team gelingt es uns, die Belastung für den Einzelnen möglichst gering zu halten. Mesner sprechen sich für Ihre Dienste ab und helfen einander aus. Man bleibt nicht alleine auf seinen Aufgaben sitzen!

Vielleicht probieren Sie es einfach einmal aus und „schnuppern“ in die Aufgabe hinein! Wir würden uns sehr darüber freuen.

Bei Interesse melden Sie sich bitte bei unserem PGR-Obmann Berthold Einzenberger.
Telefon: 0676 / 814 20 80 27
Mail: berthold.einzenberger@dioezese-linz

Jungscharlager 2020:

Mit Vollgas durch die letzte Ferienwoche!

Die weltweite Pandemie konnte uns Jungscharleiter nicht davon abhalten, ein spannendes, lustiges und erlebnisreiches Jungscharlager zu planen und abzuhalten. Das 10-köpfige Leiterteam gestaltete die Woche für die 20 Kinder. Sechs Köchinnen zauberten uns jeden Tag frisch zubereitete Speisen auf die Teller, der Speiseplan ging von Zwetschkenknödel bis hin zum Wiener Schnitzel. Traumhaft! Das Lager begann am Sonntag mit der Anreise und dem Kennenlernen, die Chemie zwischen allen war perfekt und dies hielt zum Glück

die ganze Woche an. Jeden Morgen starteten wir mit einem Morgenlob. Danach ging es zum Frühstück, wo sich jeder stärken konnte. Am Vormittag hatten wir unseren Kreativhalbtag. Nach einem kräftigen Mittagessen folgte die Schnitzeljagd, welche fast über den ganzen Gschwandtnerberg führte. Am Dienstag ging es weiter mit Gruppenspielen. Wir spielten Hahnenkampf, das Sternenspiel oder Völkerball. Der Mittwoch wurde wieder religiöser, denn am Vormittag hatten wir den Glaubenshalbtag, die Kinder durften sich selbst Fürbitten ausdenken, einen Waldlauf bestreiten, Blumen für die spätere Messe sammeln, Lieder singen und ein Plakat für die Messe gestalten. Am frühen Nachmittag hatten wir unseren Gottesdienst mit Brigitte Kieweg. Nach dieser schönen Messe kamen Herr und Frau Einzenberger auf die Jungscharalm und spendierten uns im Namen der Pfarre richtig schmackhafte Bratwürstl mit Sauerkraut. Später wurde die Siloplane aufgelegt und jeder konnte, natürlich mit genügend Bewässerung, rutschen. Diese Rutscherei endete mit einer regelrechten Schlammschlacht, bei der fast keiner sauber blieb. Am Donnerstag ging es mit dem Themenspiel weiter. Hierbei mussten 4 Gruppen nach Räubern wie Roger Moore, Daniel Craig oder Pierce Brosnan suchen, die quer im Gebiet um die Jungscharalm verteilt waren. Am Nachmittag stand der heiß ersehnte Arbeitshalbtag unter dem diesjährigen Wochenthema „Agenten und Spione“ auf dem Programm. Das Casino war eindeutig eines der Highlights dieser großartigen Woche. Die Kinder durften sich in Black Jack, UNO, Roulette, höher oder niedriger und vielen mehr versuchen. Ein anstrengender Abend für alle Beteiligten. Doch am nächsten Tag war Prüfungstag. Jeder musste seine Sinne einsetzen, das Hörverständnis, das Sehvermögen, die Nase, die Zunge und sogar der Tastsinn waren Teil dieses Tests. Am bunten Abend durfte jeder das machen, worauf er Lust hatte. Wir sahen alles: Theaterstücke, ein Quiz und sogar eine Flachwitz-Challenge. Eine lustige Woche neigte sich dem Ende zu. Aber man muss ja schließlich aufhören, wenn es am schönsten ist. Wir möchten uns abschließend noch einmal bei allen bedanken, die uns unterstützt und somit zu einem wahnsinnig tollen Lager voller schöner Erinnerungen beigetragen haben. DANKE!

Eure JS-Leiter

Blumenschmuck in unserer Kirche

Vier ehrenamtliche Mitarbeiterinnen kümmern sich um den Blumenschmuck in unserer Kirche. Obwohl sie beim Auftreiben von Schnittblumen von vielen Mitgliedern unserer Pfarrgemeinde tatkräftig unterstützt werden, sind manchmal Ausgaben für Blumen, Vasen, Steckschwämme, Werkzeug usw. zu tätigen.

Darum unsere heutige Bitte:

Kehren sie bei Todesfällen wieder zur früheren Praxis zurück, eine Spende für den Blumenschmuck unserer Kirche zuleisten. Oder tätigen sie eine Einzahlung auf das Konto der Pfarre bei der Raiba Ennstal (Nummer AT08 3408 0000 0381 0272) mit dem Kennwort „Blumenschmuck“.

Danke für ihre Unterstützung!

Grabgebühren

Im Folgenden finden Sie die jährlichen Gebühren für die Grabstätten in unserem Friedhof:

Einzelgrab Wand:	€ 20,-
Doppelgrab Wand:	€ 40,-
Einzelgrab Reihe:	€ 16,-
Doppelgrab Reihe:	€ 31,-
Kindergrab:	€ 8,-
Gruft:	€ 50,-
Urne in der Nische:	Kauf

Ihr Beitrag für den Blasiusboten

Dieser Ausgabe des Blasiusboten haben wir einen Zahlschein beigelegt.

Wir ersuchen Sie, liebe Leserin und lieber Leser, unsere Arbeit zu unterstützen und eine Spende als Beitrag für die Kosten, die durch die Produktion entstehen, zu leisten.

IBAN: AT08 3408 0000 0381 0272
Kennwort: „Blasiusbote“

Ein herzliches Vergelt’s Gott für Ihren Beitrag!

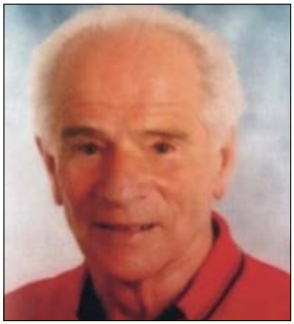

Franz Pramhas
Schulstraße 4, Ternberg
† 18. Februar

Anna Balcerčíková
Losenstein
† 6. Juni

Horst Weberndorfer
Eisenstraße 17
† 22. Juni

Christine Rimpfelsberger
Goldgrubweg 26
† 26. Juni

Hermann Ganner
Eisenstraße 47
† 27. Juli

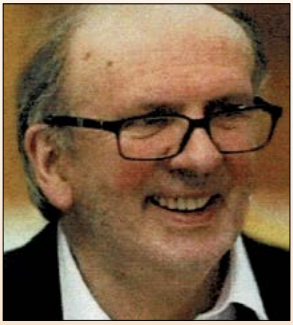

Ing. Rudolf Grüner
Goldgrubweg 14
† 2. August

Margareta Wöhry
Hintsteingraben
† 16. August

Oswald Krug
Dürnberg 61
† 26. August

Lass Sie in Frieden ruhen.

Amen

ORGANIGRAM

PFARRE

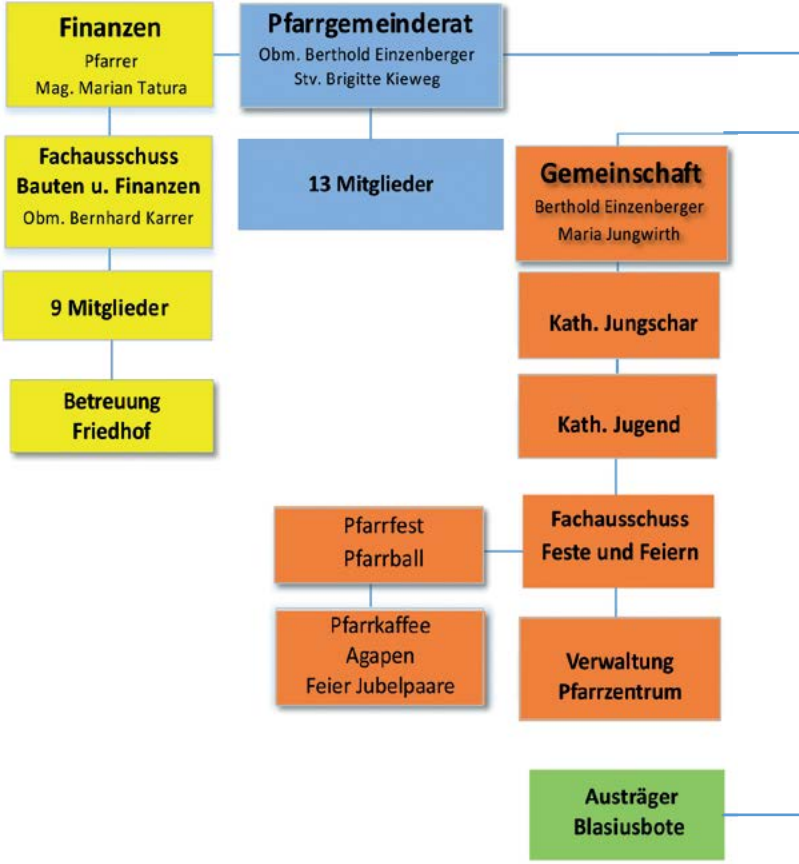

LOSENSTEIN

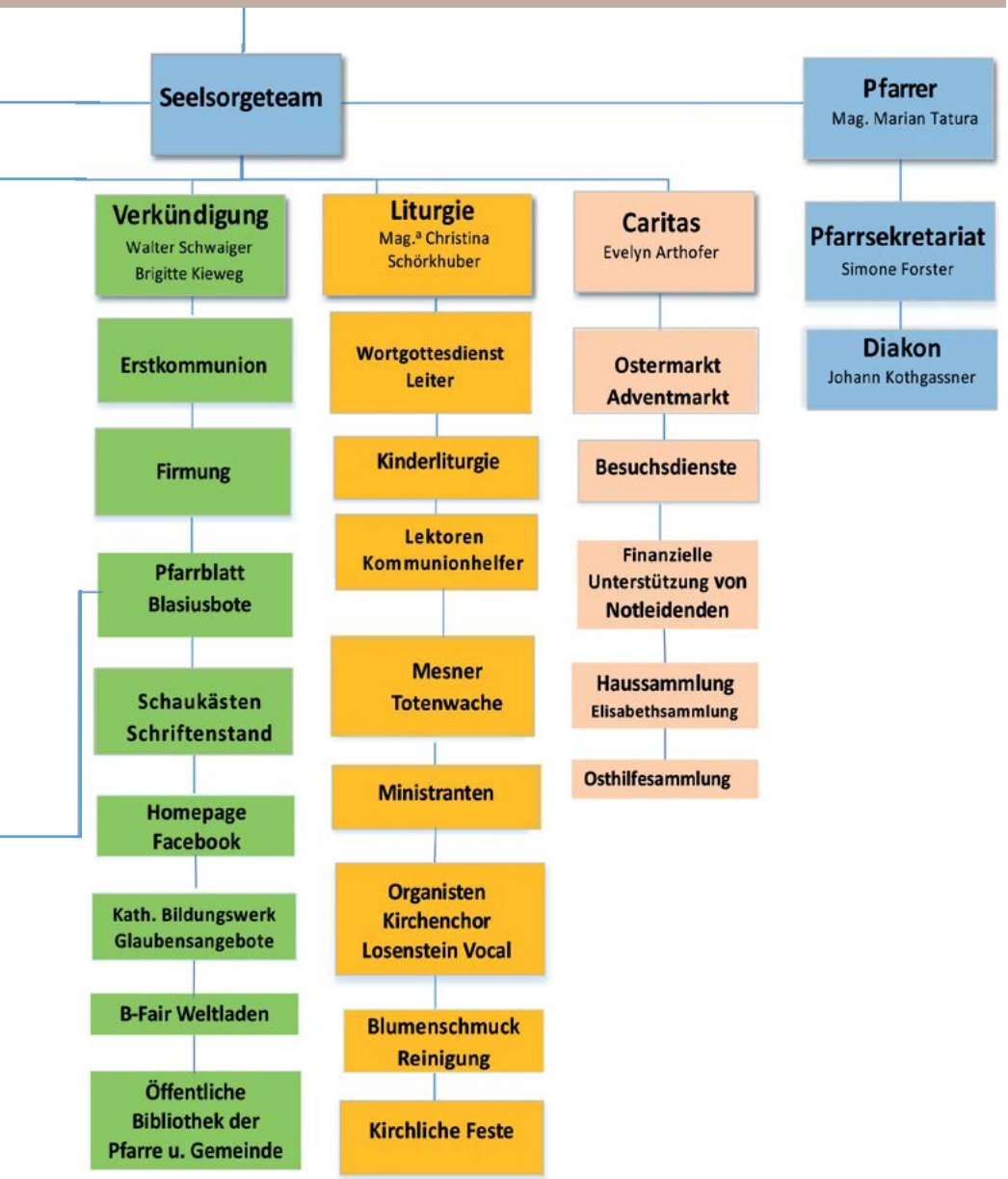
Seelsorgeteam
Pfarrer
Mag. Marian Tatura
Verkündigung
Walter Schwaiger
Brigitte Kieweg
Liturgie
Mag.ª Christina Schörkhuber
Caritas
Evelyn Arthofer
Pfarrsekretariat
Simone Forster
Diakon
Johann Kothgassner
Erstkommunion
Firmung
Pfarrblatt Blasiusbote
Schaukästen Schriftenstand
Homepage Facebook
Kath. Bildungswerk Glaubensangebote
B-Fair Weltladen
Öffentliche Bibliothek der Pfarre u. Gemeinde
Wortgottesdienst Leiter
Kinderliturgie
Lektoren Kommunionhelfer
Mesner Totenwache
Ministranten
Organisten Kirchenchor Losenstein Vocal
Blumenschmuck Reinigung
Kirchliche Feste
Ostermarkt Adventmarkt
Besuchsdienste
Finanzielle Unterstützung von Notleidenden
Haussammlung Elisabethsammlung
Osthilfesammlung

Caritas - wir tragen Verantwortung

Immer wieder stehen wir vor neuen Herausforderungen, mit denen man nicht gerechnet hat und die mehr oder weniger schwer zu bewältigen sind.

Einerseits die Neugestaltung und Organisation einer neuen Struktur, in der wir unsere Eigenständigkeit und Vielfältigkeit der Pfarrgemeinde erhalten können. Dazu braucht es viele helfende Hände in unserer Pfarre und man freut sich über jeden, der dazu einen Beitrag leisten kann.

Andererseits die seit dem Frühjahr vorherrschenden Maßnahmen zur Eindämmung von Covid 19. Viele stoßen dadurch an ihre Grenzen, finanziell oder einfach menschlich, durch die Einschränkung von persönlichen Kontakten.

Die Pfarr-Caritas-Losenstein möchte natürlich auch weiterhin so gut es geht und soweit unsere Kapazitäten es erlauben helfen, um die größten Sorgen zu mildern. Scheuen sie sich nicht, sich an uns zu wenden, wenn ihnen etwas auf dem Herzen liegt.

In welcher Form der heurige Elisabethsonntag im November gestaltet werden kann, ist jetzt noch ungewiss. Sicher ist aber, dass es in Oberösterreich Menschen in Not gibt, für die an diesem ganz besonderen Tag gesammelt wird. Und diese Menschen sind dankbar für jede Art der Hilfe, die wir ihnen zukommen lassen können.

Setzten wir Zeichen der christlichen Nächstenliebe, gehen wir mit offenen Augen und Ohren auf unsere Mitmenschen zu, damit wir sehen und hören, wo unsere Hilfe von Nöten ist.

Evelyn Arthofer
Pfarr-Caritas-Losenstein
(0664/960 6 960)

Osthilfe – Weihnachtsaktion LEBENSMITTELPAKETE

Auch im heurigen „Coronajahr“ möchten wir sie bitten, unsere Lebensmittelsammlung zu unterstützen. Durch die Pandemie hat sich die Situation verschärft und die Menschen in diesen Ländern sind noch mehr in Armut gekommen. Von März bis Juni sind viele kinderreiche Familien vor dem Nichts gestanden, weil für die Männer die Tagelöhnerarbeit weggebrochen ist. Sie konnten überbrückend mit Lebensmitteln versorgt werden.

Neben Lebensmittel- sind wir auch wieder für jede Geldspende dankbar, die wir dann wieder gezielt einsetzen können. Die Pakete werden mit einem LKW vor Ort gebracht und wenn es die Situation erlaubt, wieder vom bewährten Team verteilt.

► **Annahme im Pfarrzentrum:**

Samstag, 28. November nach der Adventkranzweihe

Sonntag, 29. November nach dem Gottesdienst

► **Nähere Infos bei:**

Rosi Gruber: 07255/4443

Antonia Stöllnberger: 07255/4250

Wir freuen uns über jede Unterstützung.
DANKE!

Der Redaktionsschluss für die nächste Ausgabe ist der 30. Oktober 2020!

blasiusbote@hotmail.com

Blasius Bote

Gemeinschaftsprojekt neue Bücherei in Losenstein!

„Was einer nicht schafft, das schaffen viele.“ Dieses Zitat von Friedrich Wilhelm Raiffeisen beschreibt den Entstehungsprozess der neuen Bibliothek wirklich treffend. Durch die Unterstützung vieler bei der Planung, Finanzierung und Umsetzung des Gemeinschaftsprojekts konnte die Vision eines generationsübergreifenden, sozialen Treffpunkts ohne Konsumzwang dafür aber mit viel Wohlfühlatmosphäre realisiert werden!

Wir bedanken uns ganz herzlich bei den vielen Helferinnen und Helfern! Ihr habt alle dazu beigetragen, dass die Tür der „neuen Bibliothek“ in der ehemaligen Garderobe der Volksschule seit 28. Mai wieder für die LeserInnen aus Losenstein und den umliegenden Gemeinden offensteht!

Ihr habt jetzt 8 Stunden pro Woche die Möglichkeit in den Regalen zu stöbern, in Büchern zu schmökern, Filme fürs Patschenkino und Spiele und Tonies für einen gemütlichen Regentag auszuwählen!

Die neuen Öffnungszeiten sind:

Montag	07:00 – 08:30
Donnerstag	16:00 – 18:30
Freitag	16:00 – 18:30
Sonntag	09:00 – 10:30

An Feiertagen und schulfreien Montagen hat die Bücherei geschlossen.

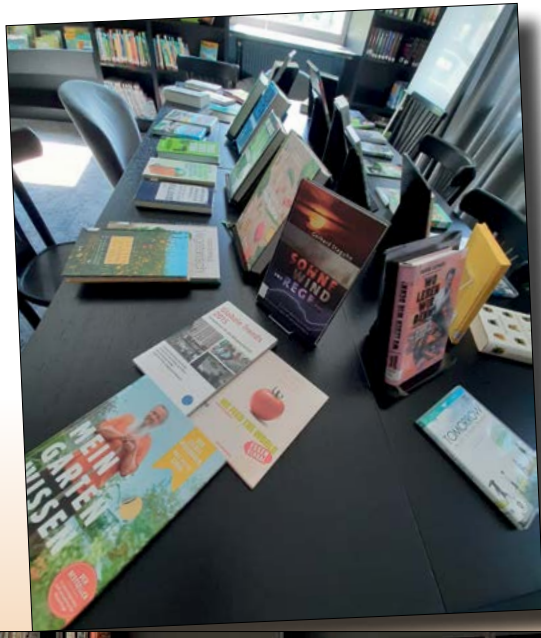

► FERIENPROGRAMM KRIMIWERKSTATT

Am 4. August stellten sich 15 Detektivinnen und Detektive zwischen 7,5 und 13 Jahren aus Losenstein, Ternberg und Reichraming unter der Leitung von Hauptkommissar Christian Neuwirth einer nicht alltäglichen Herausforderung: innerhalb von 3 Stunden wurde das Buch „Die Bernsteinakte - Der Fall Tabasco“ mit verteilten Rollen gelesen und der darin beschriebene Fall gemeinsam gelöst.

Susanne St.: „Es war einfach wundervoll mitzuerleben, wie sich alle Kinder und Jugendlichen mit ihren individuellen Lesekompetenzen am Geschehen beteiligt hat. Jede/r hatte seinen Part laut vor der gesamten Gruppe vorzulesen und hat sich dieser Herausforderung bravourös gestellt, einfach WELTKLASSE!“

► KLIMABÜNDNIS PFARRE LOSENSTEIN

Am 13. Juli ist die Losensteiner Pfarre dem Klimabündnis beigetreten! Am 15. August wurde nach der Heiligen Messe darüber informiert. In der Bücherei wurde ein Medientisch zu den Themen Klimaschutz und Schöpfungsverantwortung angeboten. Außerdem bestand die

Möglichkeit, sich bei einem kleinen & feinen Flohmarkt im Foyer der Bibliothek mit günstigem Lesestoff für heiße Sommertage am See und/oder gemütliche Regentage zu Hause einzudecken. Durch die Einnahmen können wieder neue Medien angekauft werden, herzlichen Dank!

Das Team der zu 100% ehrenamtlich geführten Bibliothek berät Euch gerne bei der Auswahl der Medien!

Weitere Informationen zu Eurer Bücherei findet Ihr auf der Homepage der Bücherei www.buecherei-losenstein.at.

Euer Bibliothek-Team

Eindrücke vom Ministrantenausflug

Auch heuer haben sich unsere Minis ihren Ausflug redlich verdient! Dieses Mal ging es zum größten Wallfahrtsort Österreichs, Mariazell.

In der Kirche entdeckten wir die berühmte Marienstatue und auch die Fresken der 8 Tugenden. Unserer Gebetsanliegen konnten wir dann auch

in der Kerzengrotte vor Gott legen! Danach ging es zu Fuß in die kühle Salzaklamm, wo wir nach einem schweißtreibenden Aufstieg wie echte Fußwallfahrer wieder zurück nach Mariazell kamen. Das Highlight des Tages war natürlich die rasante Abfahrt mit den Mountaincarts von der Bürgeralpe! Als krönenden Abschluss konnten wir uns noch im Erlaufsee erfrischen! Im Großen und Ganzen war es ein toller, abwechslungsreicher Tag! Wir hoffen, es hat euch auch so gefallen wie uns!

Auf diesem Weg bedanken wir uns recht herzlich bei allen Ministranten für ihren wirklich großartigen Einsatz! Es ist immer wieder eine Freude, so engagierte junge Menschen zu sehen!

Bitte macht weiter so!

In diesem Zuge möchten wir auch alle anderen Kinder dazu aufrufen, bei unserer bunten Truppe dabei zu sein! Ihr könnt jederzeit schnuppern kommen!! Bitte liebe Eltern, motiviert auch ihr eure Kinder dazu! Je mehr mitmachen, desto besser verteilen sich die Aufgaben für alle!

Im Herbst wird die nächste Gruppenstunde der Ministranten stattfinden! Den genauen Termin und die Einladungen dazu erhaltet ihr wieder rechtzeitig!

Impressum:

Blasiusbote – Losensteiner Pfarrblatt. Medieninhaber (Alleininhaber), Herausgeber: Pfarramt Losenstein, Redaktion: Maria und Berthold Einzenberger, Gottfried Schuh, Doris & Walter Schwaiger, Gabriele Puchner, Brigitte Kieweg. Layout: Gabriele Puchner. Verlags- und Redaktionsanschrift: 4460 Losenstein, Eisenstraße 52. Verlagsort: Losenstein, Blasiusbote ist das Informationsblatt und Kommunikationsorgan der Pfarre Losenstein. IBAN: AT08 3408 0000 0381 0272, E-mail: ***blasiusbote@hotmail.com***

Ab 30. Oktober ist die Hl. Messe am Freitag wieder um 17.00 Uhr

Samstag, 26. September, 19 Uhr	**Wortgottesdienst**

Oktober – Rosenkranzmonat: Vor dem Gottesdienst wird der Rosenkranz gebetet.

Freitag, 2. Oktober, 18 Uhr 19 Uhr	**Eucharistische Anbetung** **Hl. Messe**
Samstag, 3. Oktober 7.30 Uhr 11 Uhr 19 Uhr	**Gelöbniswallfahrt nach Maria Neustift** Abmarsch bei Neuhauser-Kapelle Wallfahrermesse in Maria Neustift **Hl. Messe**
Sonntag, 4. Oktober, 9.30 Uhr	**Erntedankfest - Festgottesdienst** Aufstellung Schulplatz mit Erntegaben und Erntekrone, anschl. Festgottesdienst **Beauftragungsfeier des Seelsorgeteam**
Sonntag, 11. Oktober, 11 Uhr:	**Bergmesse bei der Nöstltaler Kapelle**
Sonntag, 18. Oktober, 8.45 Uhr	**Weltmissionssonntag** – Verkauf Pralinen Hl. Messe – Feier der Jubelpaare Sammlung für die Weltmission
Samstag, 24. Oktober, 10 Uhr 19 Uhr	**Erstkommunion – Hl. Messe** **Wortgottesdienst**
Montag, 26. Oktober, 8.45 Uhr	**Nationalfeiertag – Hl. Messe**

Sonntag, 1. November 8.45 Uhr 13.30 Uhr anschließend	**Allerheiligen** **Festmesse** **Allerheiligenandacht in der Kirche** Friedhofsprozession, Gräber-Segnung, Friedhofs-Sammlung
Montag, 2. November, 19 Uhr	**Allerseelen** Hl. Messe für alle Verstorbenen wird eine Kerze entzündet
Freitag, 6. November, 16 Uhr 17 Uhr	**Eucharistische Anbetung** **Hl. Messe**
Sonntag, 8. November, 8.45 Uhr	**Gottesdienst** des Pensionistenverbandes
Mittwoch, 11. November, 17 Uhr	**Martinsfest – Kindergarten** **Laternenumzug,** danach Hl. Messe
Samstag, 14. November, 19 Uhr	**Vorabendmesse** mit „Elisabethsammlung“
Sonntag, 15. November, 8.45 Uhr	**Caritas-Sonntag,** mit Elisabethsammlung“ - gestaltet vom Team der Caritas
Sonntag, 22. November, 8.45 Uhr	**Christkönigssonntag**
Samstag, 28. November, 16 Uhr	**Adventkranzweihe** - Familienmesse Keine Abendmesse anschl. Adventmarkt der Caritas mit Bratwürstlessen im Pfarrzentrum
Sonntag, 29. November, 8.45 Uhr	**Hl. Messe** danach Adventmarkt der Caritas Bratwürstlsonntag im Pfarrzentrum
Dienstag, 1. Dezember, 17 Uhr	**Rorate** gestaltet von den Goldhaubenfrauen

Freitag, 4. Dezember, 16 Uhr	**Eucharistische Anbetung**
17 Uhr	**Hl. Messe**
Sonntag, 6. Dezember, 8.45 Uhr	**Hl. Messe**

Aufgrund der Corona-Pandemie kann es zu Änderungen kommen!
Bitte beachten Sie daher auch die Veröffentlichungen im Internet und auf Facebook sowie die wöchentlichen Wochenordnungen und Verlautbarungen!

Da sein, zuhören, unterstützen, entlasten

Ehrenamt im Mobilen Hospizteam der Caritas

„Ich bin sehr dankbar“, sagt Herr K., der seine schwer krebskranke Frau seit einem halben Jahr zu Hause betreut, „dass Frau Anna vom Mobilen Hospizteam der Caritas zu uns kommt. Anna kommt ein Mal die Woche. Ich kann mir diese Zeit frei planen und meine Frau hat in Anna eine einfühlsame Gesprächspartnerin gefunden, die sie nicht mehr missen möchte.“

Die Ehrenamtlichen unterstützen den schwer kranken Patienten durch ihr Dasein, entlasten Angehörige während der Zeit der Erkrankung und begleiten sie in der Zeit des Abschiednehmens und der Trauer. Sie sind Teil eines multiprofessionellen Teams.

Voraussetzung für diesen Einsatz ist eine gute menschliche und fachliche Vorbereitung. Sie wird durch den Grundkurs für Lebens-, Sterbe- und Trauerbegleitung geschaffen.

Wenn Sie Interesse an einer ehrenamtlichen Mitarbeit haben, stehe ich für ein persönliches Gespräch gerne zur Verfügung. Sollten Sie eine Hospizbegleitung wünschen, können Sie gerne mit uns Kontakt aufnehmen.

Unsere Kontaktdaten:

Caritas Mobiles Hospiz Steyr, Steyr/Land
Leopold-Werndlstraße 11
4400 Steyr

Rosemarie Koller: 0676 / 8776 24 88

Caritas
in
Oberösterreich

Einladung zum Jahresfestkreis

Familien entdecken das Besondere an christlichen Festen.

Dieses Jahr lädt das Team der Kinderliturgie wieder zum **Jahresfestkreis** ein! Kinder zwischen 4 und 8 Jahren haben bei sechs gemeinsamen Treffen die Möglichkeit, sich gemeinsam mit ihren Eltern mit den großen christlichen Festen aktiv zu beschäftigen. Dabei lernen sie im Stationsbetrieb jedes einzelne Fest mit allen Sinnen zu begreifen. Religion kann so ganz auf einer kindgerechten Ebene erlebt werden. Zu biblischen Geschichten, Ritualen und Liedern trifft sich die gesamte Gruppe dann wieder im Kreis. Die Inhalte sind so aufbereitet, dass sowohl christlich verwurzelte als auch distanzierte Eltern einen Anknüpfungspunkt finden!
Anmeldung unter: c.drenowatz@ennstal-net oder 0650/8237343

► **Termine für den Jahresfestkreis:**

20. Feb: Fastenzeit/ Leben Jesu
06. April: Ostern
22. Mai: Pfingsten

Termine jeweils von 9-11 Uhr; ausgenommen 6. April: 15 - 17 Uhr / Materialbeitrag: € 30,- / Kinder nur mit Begleitperson

ACHTUNG: Aufgrund der Coronasituation ist die Teilnehmerzahl begrenzt! Daher bitte schnell anmelden!!

EINLADUNG zur KINDERLITURGIE in der KIRCHE

Weiterhin gibt es auch wieder einmal im Monat unsere Kinderliturgie mit biblischen Geschichten, Spielen und Aktionen für die Kleinsten! Die Termine sind: 20. Sept./ 18. Okt./ 15. Nov

Damit wir die Gemeinschaft mit den Kindern trotz Coronaeinschränkungen im Haus Gottes erleben dürfen, findet dies NACH dem GOTTESDIENST um 10 Uhr in der Kirche statt. Wir freuen uns auf euch!

Das Kinderliturgieteam

Das Geheimnis des Glücks ist Freude in unseren Händen *Ralph Waldo Emerson*

Unsere nächsten Termine:

Sonntag, 4. Oktober:

Erntedankfest

Donnerstag, 26. November:

Adventkranzbinden im GH Blasl

Vorbestellungen bei Veronika Niederhofer und Elisabeth Vögerl sowie auf der Bestellliste in der Kirche am Schriftenstand.

Sehr geehrte Waldbesitzer! Ich darf mit der Bitte an sie herantreten, wenn bei Holzschlägerungsarbeiten vor dem 1. Advent Tannen gefällt werden, mögen sie bitte an uns Goldhaubenfrauen denken - wir benötigen dringend Reisig!

Dienstag, 1. Dezember, 17 Uhr:

Rorate der Goldhaubenfrauen

Danke möchten wir sagen für den Besuch beim Kräuterweihfest!

Nähkurs im Herbst (Oktober?)

Es gibt noch Teilnahmemöglichkeiten. Bitte um eheste Anmeldung. Zustandekommen des Kurses ab 8 Personen!

Weitere Informationen bei Anmeldung! Kein reiner Trachtennähkurs!

Veronika Niederhofer
Obfrau
Tel.: 0664/73556213